大同報

本日出版一大張
發行人 衣寶田　編輯人 梁世爵　印刷人 韓紹衡
發行所 新京特別市 大同報社
電話 編輯 二—四七二四 二—〇九六 營業 二—六五一
振替口座新京一七
報費 一份五分 一月壹元三角 外埠酌加郵費
廣告價 一行二元

五年計畫完成在即
本年置重煤鐵鋼開發
邁向東亞自給自足第一步

滿洲產業開發五年計畫已克服工料資金等諸多困難、獲得豫期以上之好成績、經過第四年度、指日卽將邁入最終年度、本年度達成計畫乃決定第一次五年計畫之成果、整備開始第二次生產力之擴充計畫、併順應以前決定之日滿華經濟建設連繫要綱之基本方針、邁向大東亞共榮圈自給自足之完成之第一步、但此等負有重大意義之本年度產業計畫之遂行、由於國際情勢之激變及日華事變之長期化等諸原因、加以資材、資金、勞力等均有相當困難、對處此等問題、決以重點主義之徹底的強化、向前進行、卽向鐵鋼、石炭及非鐵金屬、電力、農業諸部門強化重點、故其他部門、以既存設備之效率的運營爲中心、對一部不急事業延伸或中止、尤以特別值人注目者、爲向鐵鋼、石炭兩部門重點之強化、此等兩部門之方向大要如左、不但對本年度生擴計畫之成否有相當關係、卽對第二次生擴計畫亦頗有相當助成之影響、

一、石炭部門　第一次計畫成爲最大缺陷之諸產業部門尤以基礎產業部門開開發之跛行性以石炭鐵鋼兩部門最爲顯著、如昭和製鋼所之原料炭不足問題、讓成重大之結果、因此本年度爲改正此跛行性、乃行資材、資金、勞力之重點配給、斷行滿炭之機能刷新經營合理化、同時密山炭礦之設立亦將自新春時、急速實現、其他成爲懸案之日本內地炭業資本之積極的導入亦自本年起將正式實施滿炭系諸炭礦之劃期的增產頗堪期待、至於滿鐵系、蛟河炭礦之增產、本溪湖、東邊道之增產等、并統制外炭之增產亦在豫想之內最少限度當較本年度實績增產二〇%

一、鐵鋼部門　依日滿兩國之現狀、積極要望鐵鋼之增產、去年度以昭和製鋼所之既設能力之發揮及本溪湖煤鐵之第一期增產計劃之完成爲目標、進行努力、但昭和製鋼所仍因原料炭需給之不圓滑未得收獲預期之實績、本溪湖因歐洲情勢之惡化、工程不得已而致遷延然而本年度因原料炭之增產、昭和製鋼所之完全運轉殊堪期待、本溪湖在五、六月前亦能完成豫定計畫、又因對處去年美國屑鐵禁輸予日滿鋼鐵界之重大波動、滿洲既定之銑鋼一貫作業有益加強化擴充之必要、乃決定完成對處昭和製鋼所製銑能力之製鋼第四、五期計畫及本溪湖之製鋼設備爲補日本碎鐵之不足乃樹立應急對策豫定謀求東邊道協和鐵山撫順昭和等坩堝海綿鐵等碎鐵代用品之增產故由此東亞共榮圈鐵鋼自足之見地鑑及滿洲國之地位更爲重大化、

除此等兩部門外農業電力非鐵金屬、液體燃料等各部門亦將施行重點的開發、故農產物之大增產於東亞共榮圈之食糧飼糧問題解決及民心安定等種種意義上、頗爲重大、關於電力部門本年六月鴨綠江水豐發電所係滿洲國最初開始水電發電者、於茲以滿洲電業爲中心之水火力有機的綜合經營益愈有條不紊、渾江、鴨綠江第二次水電開發計畫亦將自本年度動工、

關於非鐵金屬部門鋁、鎂以及東亞共榮圈最感不足之銅應積極開發、今由於產銅獎勵金制之實現、將向來不活潑之狀況一掃其他鉛、錳、合金鐵等之開發、亦逐步進步、此外阜新札賚諾爾等油田之開發自本年度起更將本格化對以上諸重點部門企圖積極的開發、反之對非重點部門既存設備之運轉、斷行將一部不足事業中止展延、於是基礎部面之資材、資金勞力等預想上勢將招來困難、又對特殊會社機能之刷新計畫之遂行等、亦必將窮屈化、又一部方面亦將遭逢極困難之事態、遂至不得已之情勢爲對應此等趨勢、乃百般講求對策、俾使本年度滿洲產業開發比過去四年充實、收以實質的成果、頗値期待、

經濟與統制國民之覺悟
新年徵文論文甲等當選（二）
荊秋

但是在自由主義下的各種企業、爲獲得較高的利潤、自然互相競爭、爲打倒競爭的對象計、各企業不斷的把生產活動革新、使生產費低廉、並期達到依販賣總額增加而增大純益的目的、所以生產技術呈飛躍的發展、技術的發明、也逐漸大膽的應用起來、隨企業的固定資本、逐漸增大、經營規模、也因而漸漸擴大、

經營規模擴大的時候、爲資本移動是非常困難、因爲資本移動的困難、足以破壞價格的統制機能、

價格的統制機能、是依需給自然關係構成的、市場價格騰貴的時候、則供給自然增加反之價格低落的時候、供給自然減少、是無意識的、自律的統制

但是大規模經營、因爲固定資本增大的關係在供給過剩的時候、也不容易因而減少生產、因爲固定費與比例費不同、固定費不能隨生產數量而行增減、既便强行縮小生產、因爲固定費不能減少、而生產費單價反而因之騰貴、所以大經營在市場價格越低落的時候、越謀大量生產以期生產費減低、因此價格的統制機能不得不瀕於破綻、

另一面依企業家的自由活動可以開拓的領域、隨自由經濟的發展、也逐漸開拓殆盡了、

由技術方面考察、以機械化爲內容的產業革命、殆已普遍了產業全部、既或尙有改良的餘地、依客觀情勢也不需要生產力急速發展、所以技術的根據也逐漸稀薄起來、

由消路方面考察、企業的領域更狹窄起來、殖民地或吸取工業製品的後進國家、也開始發展工業、逐漸喪失市場的價值、國內市場也因勤勞者報酬的限度而萎縮起來、所以企業家的經濟活動領域已呈飽滿狀態、因此自由主義經濟的前提條件完全喪失了、

國府首任駐滿大使
正式決定廉隅
駐日大使館員陣容亦決定

【南京二日電】日華國交修復後的初代駐日大使褚民誼氏、因東京大使館開館準備漸漸就緒將於一月中旬赴任補佐同大使之大使館員之陣容、卅一日行政院會議決定如左

大使館參事官　陳伯蕃
同　孫沱
一等秘書　孫理甫
二等秘書　聯善賾
三等秘書　陳謨如
同　懋超

又同日會議首任駐滿大使廉隅氏及橫濱總領事馮攸氏已正式決定任命

革新地方行政
本年決定切實推行

政府自建國以來取强力之中央集權主義、行政皆由中央統轄施行、省縣旗只爲行政區劃上之官治的中間機關、近時國內秩序漸治、勵改建國前羣雄割據之秕政、并自去年以來關於經濟統制之强化、農產物增產、民生振興等重要政策等均陸續施行、故爲謀中央施策對地方民衆完善之滲透而求順合現地實情之行政運營、乃漸次由中央集權主義移向地方分權主義自去年來地方行政日漸整備充實舉例如次

一、使市行政與警察行政綜合運營、警察權移管於市內、而謀警察行政之強化

二、謀省市特種行政機構之整備使地方行政之主腦者致力於地方行政綜合運營之萬全而由中央地方整備總力體制、

三、爲育成街村以地方自治團體、而確保法人的獨立運營、以上各項、均以本年度爲起點實行本格的地方行政之運營惟當此等行政機構大改革之前、其必然的有如次問題、而考慮並檢討有相當的改革之餘地、

一、省市縣旗及其他地方特別行政官署（稅務監督署、營林署、營林局等）之統合以求地方地政之綜合的運營、

二、省區劃之再檢討、依據經濟、交通、產業、治安、民族地理等實情分割大省確立小省主義、以使省政滲透於民間、

三、提高縣地位、同時並提高縣長地位、配置人格力量兼富有能之簡任官人材、以擔當縣政治之責任

四、副縣長改爲從前之參事官制以縣長的參謀資格參劃縣政樞機惟須明確縣長與參事官之責任分野、除此尙有其他幾多問題、以當前而論應先逐漸解決此等重要問題政府以地方處爲中心而銳意研究具體案中

今後需要決死工作
樹立經濟合作模型
林宣傳部長新春感想

【南京二日電】茲迎民國卅年元旦國民政府宣傳部長林柏生氏、將發表新年論說明今後工作之進路、原文如左

當中日條約簽字後、余於『和平運動之展望』之無電廣播中、會謂『吾人須以民國三十年爲計畫經濟第一年、吾人須以民國三十年爲經濟合作第一年』經濟合作、爲日華關係之一重點、深言之亦卽表現善隣友好之一事實也、世界經濟之發展、至今日國際間經濟上之連繫、乃必然之勢、斯種連繫、若能調整得宜、可使合作提携、而奠和平之基礎、若調整失當、卽能造成矛盾衝突戰爭之原因、譬如二人爭食一碗飯、其解決之方法、祇有三途、第一爲一人獨食、第二爲兩人分食、第三爲兩人協力多炊一碗、一同共食、國與國之關係、亦同此理、第一爲獨占、中國和平所需之經濟合作、當然非此、第二爲積極的方法、僅能解決困難之半分、中日和平所需求之經濟合作、不能滿足、中日和平所需要之經濟合作、唯有第三之積極的方法、詳言之卽中日協力多炊飯一碗、一同共食、双方共得利益與滿足也、現在中國條約已告締結、可遵依之中國經濟合作基本原則、亦已確立、例如全國經濟委員會之設置、中央儲備銀行之成立合併、會社之逐次調整等此悉可遵依之原則、計畫經濟建設、乃吾人今後最重要之任務、吾人須於計畫經濟建設中、造成中日經濟合作之模範、吾人尤須於中日經濟合作之第一步、實行能證明中日善隣友好平等互惠實現之努力能如斯、非第人民生活、逐次改善、而全面和平、亦因此促進、兩國間之問題、亦解決大半、蓋欲經濟合作、自有解決之問題在人民心理改善、爲其一地方治安之確立爲其二也吾人欲促進和平運動、須先充實和平之力量、欲建設東亞新秩序、尤須舉起能、擔之力量、所謂力量爲何、不外人民一心力、人民一生產力人一民保管力也此三者互成因果、吾人應在一個領導、一個體系之下、各自努力工作、以期互利完成、在民國廿八、廿九之兩整年間、吾人所爲者、係衝破抗戰迷夢堅壘之工作、今後所應爲者、爲決死的工作也、此種奮鬪、須自三方面同時併進、第一爲思想戰、藉此樹立心理建設之堡壘第二爲經濟戰、藉以充實經濟建設力量、第三爲治安戰、以期確保秩序、人人得放心工作、吾人於茲一年間、務須擊碎抗戰論之迷夢、掃滅遊擊隊、樹立中日經濟合作之模型焉

美國自欺欺人
日當局持冷靜態度

【東京二日電】美國羅斯福大總統在十二月廿九日之閑談中、已闡明美國對歐洲及對英援助之態度頗堪注目、日本外務當局對之仍視爲美國無非爲迷妄與狂信之援英態度極抱冷靜態度、不預定行何等公式之表明意見、但綜合外務當局之見解、大要如次

一、羅大總統之聲明仍不失爲以前之窩論、將世界分爲全體主義與民主主義之兩陣營、對現實故意取盲目之態度、而述說自欺欺人之援英政策、

二、羅大總統表面雖謂不參戰實際則正欲將美國捲入戰圈而擴大戰爭、

三、如依羅大總統之主張美國於前大戰參戰之局盲無目的之援英將必陷勢、但德意決不至受任何威脅、

四、羅大總統雖故意誹謗東洋及歐洲之新秩序三國同盟乃本諸正義爲確立世界和平而成立者倘美國本身如不參戰、本同盟決不受何等動搖、羅大總統其當銘記之、

文武百官晉宮朝賀

當光輝燦爛的康德八年元旦、爲奉祈　聖上的萬壽無疆、我國政府除各部大臣晉宮朝賀外、梅津關東軍司令官兼駐滿全權大使、亦於一日午前九時十分參入帝宮覲見、捧呈賀表、（照片＝由上起爲元旦日晉宮朝賀之張國務總理、武部總務長官、于治安部大臣）

本年協和會運動主要目標（二）

協和會中央本部
實踐部長
曲秉善

二運動之重點主義

依以上內外一般情勢觀之、協和會運動乃帶有國家的使命、而其重要性固不待言、且協和會既如綱領及工作方針所明示、而所展開之運動、極爲廣汎、而其實踐、則亘及國民生活之全部面、故本年度之會運動展開、必須先考慮會內外之情形、而選擇重點主義爲效果的實踐運動、

是以本年度運動方針固勿須重新樹立、按既決定之『康德七年度運動方針大綱』所指示且按從來實踐中之諸工作繼續努力實踐、同時進而選擇重點主義、以期收有效的成果、

回顧客歲七月十五日渙發國本奠定詔書後我國本奠於永久、爲應乎此於七月二十五日、由會長發表『告全國協和會員』之啓明、藉此會運動之重點目標、今後益形明確、故本年度協和會之重點、概如會長聲明、其內容標準如左

一、建國精神之顯揚徹底
二、協和經濟建設運動
三、國民組織之確立及國民訓練之徹底

今後會運動之主力、將集中於前述三項、而展開一大全國民運動也

三、建國精神之顯揚徹底

當盟邦日本紀元二千六百年慶典之際

皇帝陛下躬立建國神廟且渙發國本奠定詔書因而建國之理想、乃愈形明確、而日滿不可分之精神、亦炳乎而不動、同時宣示天地之大道宇宙眞理之最高具現之天照大神爲我國之元神其御神德卽爲我之國本亦卽政教之根元、至於忠孝仁愛、民族協和之國民道德之大綱、亦均全部發源於此、既經拜受此項大詔後、我協和會所獲持宣揚之建國精神、其眞髓亦愈明、是以凡我協和會員、日常必須善體

宸衷、各宜就其職場、爲國運興隆、率先躬行以盡瘁、且我協和會員更應知友邦日本與我滿洲帝國、乃世無比類之一德一心之道義國家爲國家國力之發展、誠宜努力不息、能如是則建國精神、始克如實顯揚而其精華亦得發揮、鑑及時局之重大性與建國之本旨、特別對於會運動之進展上、必須期其徹底也

四、協和經濟建設運動

夫在今日國際情勢之下、凡必要之物資、而於國家協同體內、殆不得不依自給自足之經濟而維持之、此爲世界一般之傾向、且尤須覺悟今後只有深刻化之一途故統制經濟之實施强化乃必然之趨勢、爲人類生活上所決不避免者、因而當我國在建國之初已發表決定有『經濟建設綱要』隨今日時局之急速進展而此項建設亦漸次發展、對此吾等須知此項計劃的統制經濟在今後國民生活之物資活用上、乃必然的趨勢亦建設新秩序徑路上、所不能或缺者、故我協和會必須指倡『協和經濟建設運動』、同時又必須展開國民精神總動員之運動、此在生產部面固不待言、卽如消費配給等之國民生活全面必須以革新生活爲目標而展開一大國民運動、至於運動之內容、在生產方面則爲增產、能率增進、在消費配給方面則爲防止暗中交易、不肯賣、買存、買占等等不正行爲、同時維持適正價格、勤儉儲蓄、消費節約等等、均爲主要運動之具體的目標

海軍機炸成都
毀蔣機廿九架

【〇〇基地二日電】中支艦隊報道部十二月三十日午後八時半發表、

本日海軍航空部隊戰鬪隊〇〇機於橫山隊長指揮下由〇〇基地出發進擊於午後一時半、頃在成都上空開始爆炸、在地上大型三機、小型十五機計十八機並有另外小型機十一機全被大破、而日方全機悠悠歸還又地上雖有熾烈之砲火、而日方無一損害、

又另外野中隊長率領別動隊〇〇機、於午後二時半、向湖北省宜昌西南爆擊、全彈命中三處使發生火災、而獲甚大戰果云、

德國勝利之年
希總統告全體將兵
一九四一年

【柏林二日電】對樞軸國之無形宣戰之羅斯福大總統之無線電放送（爐邊閑話）德國政府將出以如何之反擊、頗爲各方面所注視、卅一日希特勒總統於此一九四一年之新春、特對德國陸海空軍將兵發出左列聲明書

於此一元復始之際、謹告忠勇無敵之德軍將兵余曾課以諸子英雄的行動和軍人能力所解決之重大任務諸子克體此意已將前世界大戰德軍不遇之英雄的鬪爭僅於數月間、一變而爲勝利、余對德國全國民、陸海空軍將兵所成就之不滅的功績衷心感謝吾等爲了國民之將來不能忘掉偉大犧牲的吾等戰友、吾等應想起友邦意大利勇敢將兵之奮戰、由民主主義的戰爭家和猶太資本家的陰謀而開始之今次大戰、彼等於一九四一年亦繼續破滅世界之戰爭、企圖昭復以前的失敗然而現在我們準備、已經完了、於此新年、吾等之武裝已完全完備、達到從來所未見之地步、余希望諸子遵循各自之義務向前奮鬪、德國國防軍之全將兵們、但有一九四一年是大德意志最後之勝利的年關

蔣介石患病
何代行事務

【香港二日電】據重慶來電稱、因爲共產軍問題、重慶內部異常軋轢、蔣介石所受之精神打擊、實不一而喩、據云於二十日已移至私邸、健康依然未見恢復、拒絕一切面會、繼續在靜養中、主要事務由何應欽等代行云、

華北政委會預算

【北京二日電】華北政務委員會財政總署一日發表本年度華北政務委員會豫算案議決、歲入、歲出已決定各二億一千九百萬元

恭賀年禧

訥河分社

訥河商工公會　會長 程光烈　副會長 林載華　常務理事 會田喜市

永和源　訥河縣西大街

洪興長　訥河縣北大街

萬興源東記　訥河縣東二道街

鴻遠長　訥河大十字街

福順源　訥河北大街

大來公　訥河北大街

天興長　訥河北大街

成文信　訥河北大街

福裕合　大什字街　經理 吳敬禮

萬順永　訥河東大街

天昌泰　訥河東大街

大有亨　訥河東大街

永興盛糧業　訥河東大街

大北梨行代理店　訥河東大街

啓東煙草株式會社經理處　訥河東大街

瑞慶久百貨店　訥河東大街

天興魁百貨店　訥河東大街

阜茂東百貨店　訥河東大街

錦和盛　訥河東大街

永裕百貨店　訥河南大街

華甡醫院　訥河東大街　王子峰

運通達綢緞雜貨商　經理 艾文章

大生永百貨店　訥河北大街

信德成　訥河東大街　經理 劉信忱

杜爾伯特旗分社

杜爾伯特旗興農合作社　職員一同

杜爾伯特旗　旗長 色旺多爾濟　參事官 笠原廣志

杜爾伯特旗糧業組合會　會長 孫子彝　副會長 郝桂馨

林甸商工公會　會長 姚廷選　副會長 王雲書　常務理事 高澤民

杜爾伯特旗統制組合聯合會　會長 孫伯漢

泰康石炭販賣組合　主任 齊相臣

杜爾伯特旗泰康飲食店組合　組合長 曲文煥

烟筒屯協和分會長　鐵路愛護村村長 王在田

泰和義　新京三笠町五ノ二

同昌源　新京三笠町四ノ二七

洪泰商店　新京三笠町四ノ二〇

大陸商行　新京西五馬路中華街

春記紙店出版部　經理孫華春　新京永春路五六

司法保安警防周密
新年中仍不眠不休
國都六警署分三部制實施

於司法警務衞生警防保安各部緊密之連絡下、國都治安之防衞、徹宵張警戒陣、已收到莫大之成果、首警雖迎此康德八年之新春、亦不稍懈、正月三日間皆未放假、傾注全力、謀治安之完璧、以求勿蹈之轍、

警防關係於都下六署實施三部制僅中央通署即增加人員六十名、自元旦以來依此三部强力陣充保護市民之任務、保安方面亦將實行經保股之强化將同股昇進爲秤倏人員整備同時、各署亦增派專任經保條如能對奢侈禁令暴利與暗中交易爲之一掃正月的保安關係想可無遺漏司法科長以下司法全員爲使此新春不發生事故三日中仍不解除特別警戒陣、配置强力遊動班之服警官隊、各署外勤方面擔當督勵兇惡事件之防止、各署司法陣再與之相私呼應、在舊正前、連日不眠不休奮鬪防犯、

擧市官民歡騰
共慶興亞新春
參拜互禮、團拜交驩

一元復始、萬家更新轉瞬間、康德八年度、在全市歡騰、擧國慶祝聲中、已光臨人間、首都新京市當元旦良辰、除懸掛國旗以外、各機關、各團體、擧行各種式典、慶祝極爲熱烈、玆將各種慶祝式典誌之如下

新春祭事 全滿百四十神社、爲感激聖祀的護祐、及迎紀元二千六百零一年的新春、在昭和十六年的元旦、在滿神社於卅一日午後三時起擧行大祓式、六時繼續行除夜祭、元旦的午前七時全滿一齊執行歲旦祭、直至今日(三日)的元始祭、正月式典、始告終了云、

新京神社 在擧行除夜祭式典時、國都市民、爲感激聖祀的護祐、不畏寒氣的侵襲、參拜者絡繹不絕、當元旦拂曉的午前六時、在氏子總代、關屋副市長及市民多數參列之下、擧行歲旦祭、由植村神職祈禱皇室彌榮、國家隆昌、奏上祝詞、儀式極爲嚴肅云、

新年互禮 協和會首都本部、爲實踐虛禮廢除每年擧行新年互禮會、本年度互禮會於一日午後由零時半、在白菊町小學校講堂、由軍官民千餘名參列之下擧行、首先唱滿日兩國歌、金首都本部長關屋副市長式辭復繼續祝宴、官民交驩、最後由張總理發聲大日本帝國萬歲梅津司令官發聲滿洲帝國萬歲聲勢雄壯振屋欲破、儀式簡素而盛大云

協和會館 協和會中央本部、一日午前十一時半、在大講堂、擧行新年歲旦祭、由三宅本部長以下全員列席、首先向宮城建國神廟、帝宮遙拜、齊唱滿日兩國歌、國本奠定詔書捧讀、三宅本部長新年訓詞、繼續在第一會議室、擧行互禮會

拜賀式典 關東局大使館於一日午前十時半、在分館會議室、擧行嚴肅拜賀式典及簡素的祝賀宴、最後大津總長發聲、高呼兩陛下萬歲

市政公署 新京市公署拜賀式、一日午前九時四十分、全署員參集之下擧行首先舟田庶務科長開會宣言、金市長開扉、一同敬禮、國本奠定詔書捧讀、閉扉、市長式辭、閉式後在食堂擧行祝賀宴、最後關屋副市長發聲三呼萬歲而散會、

滿系各校 全市公私立各學校、一日午前十時、除日系各校、擧行拜賀式典以外、而我國民生部管下各校、在各校講堂、分別擧行、國歌合唱、御容最敬禮、回鑾訓民詔書捧讀元旦式歌合唱後、閉會

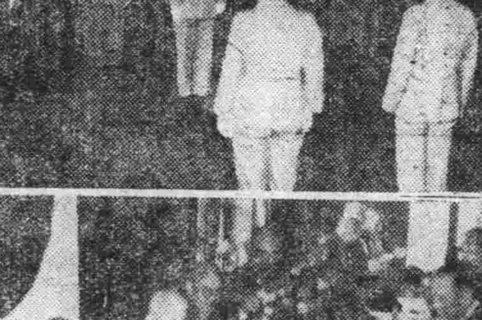

國務院新年祝賀式(上)與關東軍新年祝賀式(下)

市民互禮會張强總理與關東軍司令官乾盃

興亞新春共祝堯觴
張總理一日生活
和和融融怡然自樂

值此龍飛鳳舞、萬象更新之際、普天同慶、薄海騰歡、生逢盛世、莫不歡欣鼓舞共祝堯觴、今當建國十年新春、我國務總理大臣張景惠氏之生活、預計爲國人所樂聞者、

自大同二年以來、總理移居於新京自强街、住宅極簡素、以古稀之年、迎此多事之歲首、精神强健頗足爲我國前途慶幸不盡者、總理之生活極有規律、每晨七時起床、行坐禪、目讀金剛經兩遍、居室樸素、倍充雅儒氣、早食稍進牛乳麵包、按定時赴國務院出勤、午後一時許退廳進午餐、四時下班歸宅、靜享共天倫之樂、家人亦不多、唯第三男、紹興(六歲)長女保東(三歲)及夫人徐芷卿在側晚餐後和和融融、一家怡然自樂、總理夙性和善、見子侄署員無不親顏溫和從無暴躁氣、每夜十時就寢、睡前寫經數帙、或讀古英雄傳以自娛、

揆諸我國洋洋之前途、國勢益張、國本益固、仰瞻總理之生活、不禁有感於衷、誓必節砥自勵、戮力奉公、克贊國是云、

關於儲蓄實踐(三)

何況自己每天早一點起來、對於身體、還有相當的益處呢於此我便決議了這個計劃、每天八點鐘上班、我在五點鐘就起來了吃完早飯、很從容地坐着磨電車來到會社鍊、較往日還要早上半個鐘頭、習慣成自然、天天都是這樣、素風很奇怪的問我因爲甚麼搬到新房舍來、便這麼早上班？我把較往日早起來的事說給她了！同時我還告述她說、因爲從前坐公共汽車自己總覺得像有把握似地、所以、瞧着鐘點上班不會像這麼早的這次爲着節約的關係、改乘磨電車、雖然每天起來那麼早、還總覺得磨電車太慢、恐怕晚、

那知正因爲這種關係、却到較從前早起來了！她當聽了我的話、很贊成我的改造的毅力、俗語說的好『熟能生巧』坐了幾天磨電車、又由箇中尋出來節省的技巧！條磨電車到距我們會社約四千米左右、恰巧是一段的一個車站、由那兒一開車便算二段了！我想、若是坐到一段那個車站下車走到會社呢、也是可能呀！時間也不會發生什麼衝突！再算計、起一段的月票錢、纔七角五分！正比二段票價、要省下一半、長久合算起來、二十年的話豈不又是一百八十元加上利息二百來元吧！

我想到這兒、像我想起了一句極漂亮的標語那麼痛快！立刻又把他告述素風了！素風說、這是你眞正撙節的所得、你該把他儲起、加入伯父母的葬儀儲蓄內、豈不是與你計劃葬儀數目相伴了嗎？我遂照着他的話作了、

事後、我自己細一想、自己的生活、受了素風的力量、眞眞的改造太多了爲着百尺桿頭、更進一步計、不能不對於我自身再加一番修改！以符素風的熱望和實踐、於是、首先我立了警惕自己的一個設計如左、

一、煙、酒、絕對斷禁
二、何時何事、也不要動搖了自己的計劃
三、實踐心要長久存在
四、人格要努力修養
五、不正及奢侈場所決不涉足
六、要有『爲富家爲强國而儲蓄』之恒心
七、有計劃之儲蓄、未達成計劃之前、決不得取用
八、手中除正用以外、即一分亦須蓄起
九、事先須要計劃
十、飲食服裝、在可能範圍內、見力求撙節

一天、素風見到了我這個『自戒言』異樣地、代着羨慕的態度、贊許我許多美的句子、無形中、在我之努力中、又撒上了一層再接再厲的種子、

四、

我的生活、是那樣的在流着汗的努力之下、悠悠地過去了半年多、在這半年多的過程中、自己不但覺得這種嚴肅的生活、沒有任何的苦惱和困窘、在精神上、以及感官上、却又增强了不少愉快地安定的色彩！自己再想一想未來、翻出幾本儲金簿子反復的玩弄着、自己就像現在所以努力節約、努力儲蓄、就恰巧種地之下種一樣、經過了相當的時候未來的花果、便會呈現在自己的眼前、再往遠想想父母的葬費、妹妹的嫁費以及自己的用度、沒有這個計劃、該由那兒出呢？我越想越樂、越樂、覺得前途越是光明、越是光明、越加一層的努力、我總覺得『不怕無恒產、而怕無恒心』那句名言是百分之百的對！惟其如此的苦幹、我會受到多方的注意和贊許！尤其是以『儲蓄大家』得名的素風、也佩服的了不得、他會這樣的嘉賞我和鼓勵我、

宵小垂涎雜貨商店
新年二匪持刀行搶
隆泰號損失現欵千七百元

首都警察廳、爲維持社會的安寧、防止宵小的活躍、在年末年始之際、由警察廳以下、各警察署總動員、密佈法網、施行大警戒、在全市警察官吏不休不眠努力之下、康德八年度的元旦、業已平安渡過、鬧市民衆、正在歡騰鼓舞、亭新春快樂之時忽於二日午前二時、在寬城子警察署管內、竟有擔大宵小、突破警網在夜神籠罩之下、侵襲隆泰號雜貨商、掠走現欵千七百五十元、從容而逃、待警察署據報、犯人已遠揚無蹤矣、目下各警察署、共同協力正在追緝犯人之中、茲將詳情、探誌於下、

寬城子警察署管內軍用路維新街十五番地住有楊銘發者年逾半百數年前與族侄楊清波四十五歲合夥出資經營隆泰號雜貨商爲生、近年來因時勢的變遷市民生活程度的提高及物價的昂騰、所以雜貨商的買賣、很是順利興隆、手中略有積蓄、早爲一般宵小所垂涎、詎在一日元旦楊銘發赴南新京辦理私務家中留有楊妻及楊清波看守孀任二人在二日午前二時、正在甜夢之中、忽有二怪漢、持刀破門而入、加以威脅、一人監視、禁止聲張、一方翻箱倒櫃、搶去現欵一千七百五十元從容而逃、怪漢逃走以後孀任二人、遂忘命跑至該管派出所報告、待全署緊急召集總動員、趕赴現場後、犯人已遠逃無蹤、現與各警察署協力、追緝犯人中云、

空務協會會長一席
三毛中將就任

政府鑑於國民防空之重要性、前曾統合滿洲飛行協會與防空協會創設空務協會同會會長由當時之李交通部大臣就任、以迄今日、現因李大臣轉任駐日大使會長遂呈空席、故政府對於任會長決定推現協和會副本部長三毛一夫中將、就任近將附議同協理事會、正式決定、

對於三毛中將空務協會會長之就任、因爲空務協會爲卽應現下內外之情勢國民防空之一切施設必須急速整備所以一般皆希望任命專任會長、此次適值會長由交通部大臣轉任駐日大使、決定置專任會長對於後任會長之入選曾由關係方面、物色適任者中經慫恿三毛中將後幸蒙內諾而決定矣、

滿日華連環互助
建設東亞新秩序(上)
韋外務長官歲首之感言

我國自建國以來、關經九載、其存立漸成國際關心之標的、其發展已爲世界所驚異、特於此過去一年間一切庶績更有長足之躍進、洵爲大筆特書炳耀典冊之年也

關於內政者、實施暫行民籍法、公布爲國防上重大要素之國兵法之並順應內外諸情勢、對產業經濟政策、採用高度重點主義以圖與日華共同協力向東亞自給自足之目標而邁進

關於外交者、對於變幻靡常之國際情勢、堅持以道義理念爲基礎而確乎不動之國是、爲圖東亞新秩序達於實現計、與日華共同分擔建設東亞新秩序之重責、使滿華日三國之關係親密自去歲之皇帝陛下御訪日以來、日滿關係於精神上更加强化至於滿華關係之調整、尤爲最近堪誇於世界之重大國際事件也、我國自建國以來、與中國之關係、殊覺黯淡、幸汪政府成立、滿華國交調整之機運、漸趨成熟、於去年十一月卅日、於日華國交調整之當日、滿華日三國亦發表親善提携、互相尊重主權及領土宣言、本此宣言、中國一擲從前之見解、

新年小火警
損失極輕微

康德八年度首次新京市第一次火警、於新年之二日午前十一點發生、幸因發見尚早即時撲滅、損失極爲輕微、茲將詳細記左東三馬路福成厚雜貨店經理王恩雨)棉花一場、於二日午前十一時許、不知何故起火、一時煙霧迷漫、直達戶外、嗣經該號一方努力撲救、一方電知消防署、結果當時熄滅未致燎原、新京消防署、爲確保新年之安寧、已一再宣傳市民防火不意竟因一時之疏忽、而打破本年火災之先例、頗爲遺憾、但因此次之火警、亦可爲一般馬耳東風者戒云、

新年街頭
形形色色

康德八年的新年、隨歲月之移轉、已展開最初的幕帷、街頭景色、又與往年懸殊、新體制下之新局面、頗有相當之趣味在云

○門松節約從簡○
新年伊始、各官署及商店、均有標立門松之習俗藉以點綴新年、本年爲遂行新體制、大數縮小從簡對於新年的點綴趣味未減對於物質亦有相當節約云

○饋贈虛禮廢除○
新年之始、市民親友間之饋送、已成歷史上之習慣、本年爲實踐虛禮廢止之口號、街頭上已鮮見大箇大盒之送禮者云、

今年是「實行之年」(下)
關東軍報道班長 長谷川宇一

(接新年號第十九面)

二、敬語

實行有在有形裡推行的、有在無中進展的、其各自使用力的性質、雖屬不同、而在執行的時候却是同樣、都需要時間、當實行之際、有種種行程的合理化、被稱之爲資料的節約等然而、無論是何種行爲、如能排除所需時間冗費、則意外感到心平氣靜、所以我無論是浪費多少時間、總是後悔的、

『這些人們就是一點時間裡、如果能感孜孜不休的活動、便能辦了多少國家的事情啊』在開會的定刻時間、繼續工做一面看看錶、心裡一面這樣的想着、會議一年、若只是一兩回、等上十分、十五分、甚或一小時、也無有甚麼要緊、然而若不多隔一天便有一次集會的滿洲國的現情、即使就等卄分、對於國家也是莫大的損失、那種損害、原因、便是關於我們自身也常常犯、而使許多人受了影響、所以幸從今年的這種集會顯然少了、所以偶然的會議、努力不要遲刻才是、

然而在滿洲、從講話上來說、作事上的言語時間浪費較少、這是因爲滿洲國、尤其是官吏們、對於說話、都是用頗得其要的方法、例如首先簡潔述說方針、其次將其要領列作箇條或者是先述結論、然後再說理由、此種樣式、乃是自來軍人多年常用的、所以在忙迫的時候、實在是最合適的說法、並而若首先便從根長的理由、一點一點的起、到最後若是不聽明、對方的眞意、說話的要點、就都不能明瞭、有時、在還未述=結論中、因發生要緊的事情、不能不延至下次再說的時候、則時間上便非常的不經濟了先結論、其次如有必要再說理由、或者是方針、而後要領、這種方式雖然似乎太爽直、然而此後的時代、却非得如此不可當然這只是說到男人實務上的講語、至於女人在世界、或是禮儀的、或是外交上的說話、自當別論不過像從前那種曲折紆彎的說法也不歡喜了

不過說話就是怎樣節約而言語上的禮義絕不可忘掉、所謂直爽、簡潔和雜亂、無禮不同的、尤其是日本語有很合適的敬語的言語、若能活用、便是簡單而漂流的禮義、我曾經過見過一位隊長、在隊長鄰室工做的時候值班兵進入隊長室傳出聲音道『隊長殿=御電話』於是隊長說『御電話ガアリマス』於是隊長議他注意道『御電話ノ御ハ餘計ダゾ』(御電話的御字用不着)於是我想要知道從鄰室出來的值班兵的表情如何、便開門去看、果然這位兵現出非常曖昧模糊的樣子、我問道：『隊長所說的話明白了嗎？』『明白了』他這樣不在乎的大聲答道、我又問道、『爲甚麼不要御字呢？』答道、『軍隊上不要奉承』我對於這位值班兵想來是很難以爲情的所以後來、將下士官以上召集在一起、爲之說明、

隊長一個人在屋子裏、這時說：『隊長殿=電話デアリマス』就很可以了、無須說『御電話デアリマス』不過若再簡單只說『御電話』『御電話デアリマス』是給隊長來的電話、意思不也就充分的明白了的、人很多的時候、當然有指明『隊長殿』的必要、然而則無『御電話』的必要了、若只是隊長一人在屋的時候只說『御電話』、也就可以、『貴方樣=』的意思包含在內了、那麼『隊長殿=』和『御電話』兩個重復了、所以應當注意、我說這話的意思、便是說日本語敬話的效用而言、右之問答、從國語文法上說、也許是錯誤、當時隊長說這話、也許還有別的用意這是一件奇怪的事情、也是因爲有明示的人稱、而日本語然不備、却也有令人想起人情意思的語言、十分便利、而可以爲其補充的敬語、今年是實行之年、實行是忙迫的、所以稍有殺氣也未可知、然而簡而有禮的敬語、在日語中、就是怎樣忙迫、也可以不有殺氣、很可以完善了、豈不是示唆存在於日本生活中的事情嗎、

招募電電會社社員養成所講習生

△資格 算年三十歲以下之滿洲人男子而由國民優級學校或公學堂高等科卒業者而通曉日語者
△人員 (一)並通部電信第二科 八〇名
養成期間 (一)並通部技術第二科 六〇名 一個年
△截止 康德八年一月二十五日
△考試日期 二月八日
△考試地點 大連、奉天、新京、哈爾濱、牡丹江、齊齊哈爾、錦縣、安東、旅順、
△考試科目 算術、作文、口頭試問、體格檢查、適性檢查(限於電信科)

關於詳細可詢問新京、大連、各社員養成所本社人事課及各地之電電管理局、電報局、電話局、放送局

新京特別市大同廣場
滿洲電信電話株式會社 電話(2)三一四三

新京特別市肉商組合改正肉價廣告

逕啓者茲於康德七年十二月卅日 呈奉警廳核准關於本市牛羊豚肉價格分別 改正茲將改正特定價格及一般價格列表於左

記

改正牛羊肉販賣特定價格

種別	一斤價格	百瓦價格
特上肉	一二五錢	二五錢
上肉	一〇五錢	二一錢
中肉	八〇錢	一六錢

改正牛羊肉販賣一般價格(滿人店舖)

	一斤價格	百瓦價格
一般價格	九五錢	一九錢

改正豚肉販賣特定價格

種別	一斤價格	百瓦價格
上肉	一〇〇錢	二〇錢
中肉	七〇錢	一四錢

改正猪肉販賣一般價格(滿人店舖)

	一斤價格	百瓦價格
一般價格	九〇錢	一八錢

但販賣特定肉者另有特定認可始准販賣

地照被竊作廢聲明

茲有奉天鐵路局宅地契第一二七一號及劉殿臣與任東臣房契一紙、於康德七年十二月二十三日下午十一時頃、被賊竊取、惟恐落於他人之手、抵押或騙取錢財現除報警緝賊外 特再登報聲明作廢
新京市東六馬路四號二十六番 劉殿臣 啓

尋人廣告

逕啓者士賢兄鑒自你出外後三弟即行病故不幸客歲母親又繼去世現下僅剩一人家務實難料理幸有舅父烏瑞昇幫助料理家務我兄見報之時在外無論作何事業請火速回家整理家務是爲至盼
朝陽縣城內大有街實公館 實淑賢 啓

秋農醫院

診治各科疾病 戒除黑白之癮 接生住院方便
院址 奉天南市場 電話(二)三一〇一 三一九〇

(康德八年度)奉天電報學院招生

宗旨 養成有線無線電氣技術及日語並實務學識爲目的
額數 本科預科約二四〇名(備有寄宿舍)
程度 預科國高卒業本科本學院一年程度以上及同等學力者之男生
報名 康德八年一月十五日以前
校址 奉天小南邊門裡大街 另有詳細簡章索閱附郵票四分即寄

父子脫離關係

啓者敝生子四人長承緒次紳三紹四緒於康德三年間經中人析居長次子各立門戶三四子年幼必須同居各房地除養老外其餘均按四分清楚長次析居先後存欠債務經手者各自清理與敝老無關係特此聲明
西豐段志先啓

新京東亞工業學校招生
民生部認可
一、資格及定額 國民優級卒業以六〇名爲限
二、報名期間 一月十七日止
三、校址 新京特別市桃源路二〇〇番地
四、附則 備有招生要項附郵票四分即寄

失落收據聲明

敝號出張員在五棵樹討賬因一時不愼將收據一本丟失號碼自一三二七至一三五〇嗣後 此據無論落於何人之手概作無效特此登報聲明
新京大和通十番地 功生福劉謹堂啓

脫離父子關係啓事

敝人長子關棒林於康德十月四日經親友立字脫離父子關係除在法院登記外恐未週知特此登報聲明
吉林 關永貴 關毛淑卿 謹啓

文化國民高等招生
募集人員 一百名
報名期間 七年十二月二十三日起 八年一年十九日止

廣東 神相 伍伯年 到了

本相士在大連中華新社數年以來、凡賜教過者、無不口碑載頌、諸君倘有屢談不靈之相、屢算不驗之命、及欲知人生觀之禍福、與夫破財官訟者、請留意之、譯卜疑一圓談相二圓寓大和通亞洲旅館十七號

新新旅館

本館開設於新京市大馬路四馬路口(泰發合對過)四層洋灰鋼筋新建之樓房至於內部一切設備均係照最新之格式房間由二元五角起碼 賜顧諸君絡繹臨爲盼
東四馬路九五號十一番 電話(2)一七六二番

大連 唯一 東方旅館

房屋寬闊潔淨涼爽 浴堂暖氣衛生舒適 室水方便設有西洋大 茶歡迎主顧優待團體 車船接送 二元至六元
大連市東公園町七番地 電話二四五六八番

滿洲淨 每盒一元每打十元
育肺寧 咳嗽氣喘肺病吐血 每盒一元每打十元
育坤寧 每盒二元每打廿元

新學期生募集 每月一日 五日
滿洲國政府公認 新京自動車學院
特色 合格率全滿第一 簡章無料奉贈

補血强精丸
發行 奉天城內大南門裡大街路東 新大陸藥

對處重大時局 官民必須一致團結

朝鮮總督　南次郎

奉祝紀元二千六百年後 迎此第二十世紀之第一年之新春、與諸公共頌皇室之彌榮、併計畫應付本年之時務、實由衷心表示慶幸者也、中國事變自今日起已邁入第五年、去年十一月締結之日華基本條約及附屬議定書并日滿華三國共同宣言、在東亞新秩序建設上實爲一劃期的新階段、本事變之特質爲一面建設、一面戰爭、故日滿華三國民之團結努力、今後有與日俱堅之必要、

加之自東亞情勢緊張以來、歐洲戰爭更使東亞南方問題愈趨緊迫、連繫歐亞之日德意三國同盟、爲世界大轉換之指導者、乾坤一擲之大局、於今可謂直面到來、

惟以亞歐二大戰之進行爲基軸之世界新情勢本年當顯出窮極之歸趨、故我等必須銘記此昭和十六年之重大意義、當思最後之勝利在於本年之決斷、故爲完成高度國家、不勝痛感有萬衆一心合致羣力之必要、

方今世界情勢、正形成建設新秩序樹立永久和平機構之陣營、與維持舊體制專事挑戰之陣營爲二對壘之勢力、

我等與盟邦國民欲期世界萬邦各得其所、使人民各得安堵、乃惟有向所信之目標邁進、故大日本國民確保大東亞共榮圈之要義、當自覺國民道德力之優越而恃爲根本方可、

自古國家多以其民族之強健道德而興、以其悖德而亡、皇軍所向無敵、其所以爲仁義之師也、興亞聖戰之目的、無非爲解放東亞之被壓迫民族、八紘一宇、以發揚其共存共榮之原理決非欲取霸者之術而專事壓迫、其實現即在於使多年陷於西洋人殖民地或半殖民地狀態之苦厄代以同種之歡、而完遂相親之目的、故我日本國民鑑於身居大東亞指導者之地位與責任、非發揚東方固有之道德不足以言成功也、

凡一切人倫道德皆非利己者、如亞洲先哲之說仁義、博愛、慈悲、皆爲絕對善美心境之表現、而其具體之事實、則存於君民一體、家庭協和之我國體之傳統中、當去年紀元式年、我等國民咸認擧國之理想遭逢空前之時局、莫不誓誠奉公、實踐臣道、展開一大國民運動、此運動乃出以現下國民最大時務之高度國防國家體制完成之意圖、同時爲糾合大東亞民族、亦爲我等研究德道之方途、一億國民一致拋棄功名之心、奉仕皇謨、以發揚皇道日本之道德力於以展開興亞興國之大道、

朝鮮之國民總力運動、則以忠良皇國臣民之立場、強化內鮮一體之信念、練成大東亞指導者之資貨、以期滅私奉公、高度國防國家體制之完成、

國際情勢最緊迫之年頭、當強調朝鮮聯盟、官民協同以徹底總力運動、

總力昂揚

昭和十六年一月一日　次郎

地方通訊

建設躍進譜

全般省政一年之計 已擬定新目標

稅制教育禁煙充分改善

【奉天】本省下僅人口及農工商各業、爲全國之冠且實居經濟中心、諸般政治、伴隨興亞聖業、勇往邁進、一元復始、又當康德八年之新春奉天省政之本年計畫如左

稅制 是確立財源的大大命脈、所以省方頗爲重視本年決定以還付稅方法、對全省實施、確立了稅的制度、由中央大量補助、而減輕了地方負擔、如教師中、由中等教師、至初等教諭一並表以上完全由國庫支給

至於**禁煙** 政策本年度決使其強化、一方對癮者減量、一方更防止新癮者發生、同時強化康生院樹立了戒療的方針、更爲促進鴉片斷禁之工作省保健科關設禁烟股、專司禁烟事業、更由省指示各市縣成立禁烟促進員令以官民一致之努力、向斷禁途上邁進、對

教育 一層更爲注重 奉天省教育三年計劃、康德八年爲中年度之起始、第一點對全省教師注重素質之改善、強化師道訓練所對右職之教師訓練、予以努力、第二點、偏重各學校之設備、如衛生設施改善、體育設備之強化、第三點、對教師待遇再適正、第一點爲免去兒童失學通令市縣建築學校增設學舍、并對

社會 事業加以努力 查社會事業在進化的國家中愈爲重要的一部門、本年除對全省各社會事業團體加以調查以期表彰外、更對隣保事業使共貫澈、本年已通令各市縣建設厚生館、而達成社會事業之發展云

爲感激軍警功勞 小學生赤誠獻金

【訥河】於此新年騰歡中、縣住民愈感念擔當治安重任之日滿軍警之辛苦所築之功績、因而一般天眞活潑之男女小學生、示其感謝赤心、自發的募集多數慰問金、並作有慰問文多件、於昨年年尾、交由姜教育股長杉山育才校長、寇清潔國優校長、以向現地日滿軍警當局、分爲獻納、而關係側對此學童之獻金義擧頗爲賞讚云、

統一診斷價格 近將公表實施

【訥河】本紙既報中西醫師診斷費之價格一問題、近經警務科保安股與醫藥公會之協議下、已大體內定、一俟縣當局核准後、即將發會實施、其診斷價格如次、

一、關於漢醫之部、門診五角、出診一圓、處方箋五角、出診訥河街外時、每五小時內爲三圓、超過五小時以一圓計算、其診斷價格爲五圓、至如藥價須徹底明碼實價之厲行、而其藥價並以不過二分利爲標準、

二、關於西醫之部、門診五角、出診書一圓五角、夜三圓、診斷書一圓、其他屍體檢查、手術施療等費、目下尙在當局考慮中云、

元旦拜賀官民互禮 共祝興亞之春

—縣署於歡欣氣氛內擧行

【訥河】祝賀興亞之康德八年新春、縣公署於元旦午前十時、在大禮堂參集禮裝嚴整之全體職員、向光輝之日滿兩國旗行最敬禮之下、全員高唱雄壯之日滿國歌、而由縣長代理之岡本副縣長致以年頭訓辭、繼向皇居 帝宮遙拜而莊嚴閉式、尋於午後一時、參集縣官民各側代表約百六十餘人、再度於禮堂擧行新年互禮會、喜氣充溢、於全員高唱日滿兩帝國萬歲同擧祝杯中而閉會云、

進行儲蓄事務 結成委員會

【朝陽】本邑中銀支行年前奉令、關於達成八億圓國民儲蓄運動、結成儲蓄金融機關委員會、及實踐歲末旬間、俾達成儲蓄之趣旨、經該支行經理李正芬氏、招集興農社及本街有力紳商出席、計三十餘名又由各機關後援之下在商工公會開會首由興農社竹下康氏、將儲蓄及結成委員會各要領、評爲解釋當時經各方公推竹下康氏爲委員長、以資結成各體儲蓄會、及實踐儲蓄旬間之各工作云、

街公所遷新址

【訥河】訥河街公所、鑑於從前第一管煙所之地點適中、而今屋宇空閑、因請由縣當局許可、利用新年休假之暇於昨年年末、正式遷入城內西大街路北元第一管煙所舊址以辦公云

義行可嘉 傭員拾金不昧

【正亞街】街公所傭員劉海亭、於公務繁忙之際、將手佩之金鎦子失去、被傭員周順拾去、乃慷慨奉還本主、於世風日下人心不古之時、該周順傭員年方十五歲竟能見財不昧、胸懷古風、頗堪嘉許云、

醫院禁烟有方

【海龍】南街衛生醫院李院長車醫師、素諳中西藥材、特創配禁煙良劑、備有病室、每日注射三次、毫無痛苦現斷禁者二十餘名、除康生院外、概不多有、誠中毒者良機云、

撫西村公所 募集國防獻金

【撫順】縣撫西村公所主催募集國防獻金、由村民虔誠贊同、對友邦皇軍勇士之苦勞、在此正月藉表感謝之意、而預備酒食由十二月十日起至廿日、在該期間由管下九屯之屯長手經募得滿人民一千五百廿七名、計募現金三百拾圓壹角四分於廿四日送呈警務科、想此等熱意、由村民自動獻金、實爲各方莫不贊許、茲將各屯分列獻金數目列下、

永安堡屯一一一圓九角撫西城屯一二三圓九角葛布街屯二六圓三角、馬金庄子一六圓九角、黃旗營子九圓、後葛布屯三圓五角九、龍家溝一三圓一角錢歐家屯七圓四角、將軍堡一二圓九角

高岡組工人被搶

【撫順】市龍鳳坑西窯地住有高岡組把頭楊喜發者於十二月廿七日午前二時許、正在就寢中、突然闖入滿人強盜二名、向楊喜發用鐵棒加以痛擊、乘隙將金庫破壞、搶去現金一千五百圓、並及衣服五件約時價三百圓而逃、接得急報之司法科、當即佈下嚴密法網施行搜查云、

名稱變更 縣內三管煙所

【訥河】對處癮者顯著減少之新情勢、縣行政科保健股、期使禁烟國策運營之合理化、而基於昨年十月廿日第一管烟所之廢止於本年一月一日、對殘存之各管烟所、斷行改變其名稱如次、

一、北大街之第二管煙所改稱爲第一管烟所、

二、南市場之第三管烟所改稱爲第二管烟所、

三、拉哈街之第四管烟所改稱爲第二管烟所、

現各管烟所、已自新年始、揭示其新看版云、

歲首感言

司法大臣　張煥相

康衢豐穀、瑞氣氤氳、奐東亞大地之平和、慶康德八年之新春、自以滿洲事變爲契機、高喊革新滿洲[illegible]、尙未[illegible]、而已[illegible]安民之大施、肇國以來、賴盟邦仗義援助、官民一體、克服萬難、呈有史以來無可倫比之發展、直達今茲十閱星霜、顧念及此、無任[illegible]拜仰[illegible]於世界之帝國隆運、誠不勝祝禱之至、同時對於犧牲於達成國聖業之幾多尊重英靈、愈益增厚感激之念特謹衷心默禱、以新其冥福、

回顧康德七年、實爲我國民深刻銘記不可忘却之年度年是即盟邦日本帝國以東亞共榮爲目標、在其節節進展之曠古偉業中、迎青史上光輝之紀元二千六百年國威益顯揚於海外而我國當已竭盡全幅丹誠以爲之祝、伏維我皇帝陛下爲御祝式典、御駕東渡旋於回鑾之際、御創建建國神廟、渙發大詔、宣示國本、諭論國民之志向、又與盟邦日本、更甚於以創建道義世界爲其最高理念之肇國精神、與邁進於建設歐洲新秩序之德意兩國締結同盟條約、於是確固不動之態勢、益愈加重、而更富有排除妨害之威力更於十一月末日、其所翹望不已之日華條約、與滿日華三國之共同宣言、已見成立、於茲建設東亞新秩序之基石、已儼然定矣、

凡我迎有光輝之建國第十年之全國四千萬民衆、均應自覺有爲建設新東亞之一員之榮譽與任務、進而愈加緊張、益加努力、以邁進大理想之完成、固然凡欲達成偉大事業、其前途當多荊棘但若全國人民、打成一片努力驀進、縱有難關、亦能克服、而我王道樂土之實現、指日可待、信而無疑也、

今者世界情勢、殊屬混沌複雜、實不可端倪爲遂行聖業之目的、勢必以高度國防國家之完成、爲當前急務、亦曾亘及各部門傾注所有總力、以順應國策、即我司法分野、亦然擧凡所有司法施政基本方針、莫不順應事態而進展並由於實體司法之檢察裁判、以助成國策之遂行、

按現下情勢之趨向、乃在強化今後經濟產業之高度的統制、復因內外情勢益告緊迫、以是又不無助長共產主義者及其他不逞分子之策動機會、其影響既大、故就其取締與對策猶應致意、以期萬全、關於司掌司法使命之職員之陶冶訓育、自勿待論、他如法典之編纂及其改廢等擧凡皆以順應國策爲其內容之第一義而進行者也、

近時被重視爲生產一部門之監獄作業、亦在可能範圍內、即應國家社會之要求、按其實績、曾已逐年示有飛躍的數字、相信對於現時局下之經濟界、貢獻亦非淺鮮也、凡國家政策、事無大小些細、莫不賴國民之協力、始可完成而我司法分野、當亦要望更進一步的予以理解協力是爲至盼、

國本惟神

張煥相

奉天分社

第一軍管區司令官　王殿忠
同 主任顧問　中村淳次

奉天興農園苗圃採取 國有林森林種子唯一商店
本店　奉天市大西街三段七五號(即奉天市大西關大街路北)
電話(2)五五四八番
振替口座 奉天四五二六番
經理 周蔭蒼 謹賀
滿洲首創、二十二年、直營苗圃、凡五箇圃、採取國有林種子、爲唯一特許商店、針葉樹種子、闊葉樹種子、大量採取、給及分讓即在新年開始、所謂一年之計於春、

奉天市公署　市長 鄭禹　副市長 多田晃　外職員一同

奉天省公署　省長 金榮桂　次長 松田令輔

瀋陽縣公署　縣長 梁維新　副縣長 北原正一　外職員一同

奉天商工銀行　董事長 方煜恩　專務董事 市川宗助

于家館 于心源
瀋陽縣楊家荒 村長 胡紹倫
瀋陽縣達連屯 村長 張善祿

天成永 王振邦
瀋陽縣四王堡 村長 金國權
晶明照像館 經理 苗潤田

立增泰 李蔭棠
瀋陽縣潘建台 村長 徐慶文
大成藥房總號
大成藥房分號

瀋陽縣馬三家子 村長 楊樹聲
瀋陽縣平羅堡 村長 喬齡
萬興恒鐵工廠

瀋陽縣沙嶺村 村長 蔡良桐
瀋陽縣靜安堡 村長 姚永和
永興工廠 經理 王治華

恭賀新禧

東生茂德記 經理 劉儒章
奉天市皇姑區大寶第三分會 會長 薛郁周
奉天市北興第二分區長 協和會北興第二分會長 王東侯

同合興百貨店 經理 王蘭菴
奉天市北陵區安民東分會 分會長 郞雨臣
奉天市北興第三分區長 協和會北興第三分會長 王東侯

同興茂百貨店 經理 欒殿久
奉天市北陵區安民西分會 分會長 白貫清
奉天市天齊廟主持 妙如智慧

老半分利 經理 董桂文
奉天市大和區厚生東分會 會長 李盛世
奉天市北市場露店組合 組合會 崔東昇

奉天市皇姑區 區長 黃鵬翮
奉天瀋陽區大西第六分區長 正 喻貴智 副 王永清
奉天市瀋陽區大東第五分區 區長 正 陳裕昆 副 扈介臣

奉天直隸會館改組委員會　曹主堂　張仰山　李瑞麟　馮立學

奉天市日用雜貨同業組合 組合長 齊子榮

奉天市煎餅磚房同業公會 理事長 張海峰

奉天商工公會洋服組合理事 律賓洋服店經理 陳子敬

滿洲回教協會奉天市支部長 楊進之

奉天市糖菓公會 會長 馮春軒

松竹梅南菜館 經理 扈建勳

國華攝影社 經理 畢襄卿

奉天市醫師會 會長 馮希濂

奉天志誠銀行 經理 鞏天民

奉天市瀋陽區大東第二分區長 協和會大東第二分會長 協和會瀋陽區幹事長 常賡堯

奉天市瀋陽區小東第一分區長 滿洲帝國協和會奉天市小東第一分會長奉天市隣保委員 白元[illegible]

奉天市瀋陽區一德東分區長 滿洲帝國協和會奉天市一心東分會長 傅景森

奉天市瀋陽區大北第五分區長 滿洲帝國協和會奉天市大北第五分會長 李蔭庭

謹賀新春 併祈滿日兩國軍武運長久

四平街總分社

懷德縣興農合作社 役職員一同

公主嶺三泰產業會社 趙鏡海

功成銀行公主嶺出張所 趙學曾

公主嶺東盛泉燒鍋油坊 張濬源

公主嶺德陞裕人絹雜貨 孟紹先

公主嶺東盛祥合名會社 翟公佩

公主嶺東順祥商店 張恩榮

公主嶺和聚商場 張鎭藩

公主嶺積得玉興記 孫蓬閣

公主嶺興發園飯莊 于承德

公主嶺順記號 高鵬飛

公主嶺復盛厚 張惠卿

公主嶺仁和成 徐丕仁

四平街義和厚百貨店 張顯庭

四平街福興合百貨店 劉蔭亭

四平街益發合株式會社支店 喬向齋

四平街中央旅社 年榮圃

四平街大興總當 王恩霖

四平街富順鐵工廠 蔣志南

四平街義和福合名會社 張義臣

四平街三泰產業株式會社支店 周相文

四平街中央大戲院 陳蘭泉

四平街同興棧 史奉先

四平街東泰興 馮信卿

四平街德增厚 李芳華

四平街元生當 王星衍

四平街晋祥達 楊子衡

四平街 滿人飲食店組合

四平街益興公 李景泰

四平街玉成隆 曹國勳

四平街義和興材木廠 王耀鴻

四平街吉福商店 劉維元

四平街省立女子國民高等學校 蕭樹森 富田九八郎

四平街東亞長糧棧油坊 宋少泉

四平街鑛增興糧棧製米業油坊 翟書田

四平街三順洪 郭春華

四平街滿人料理屋組合 王金山

四平街市漢醫藥公會 王潤齋

四平義聚成 吳鳳樓

四平街益興源 尹春雨

四平街泰豐東 朱夢西

四平街義和盛 劉化民

四平街四平飯店 趙靜安

四平街泰和益燒鍋 賈作藩

四平街四平大旅社 張從善

四平街義和順株式會社 趙漢臣

四平街滙源泰 楊春山

四平街新民報社 任理堂

四平街曉東國民高等學校 校長 周濟東

世界紅卍字會四平分會 闞靜度

四平街永樂區長 闞朝山

四平街三馬路郵政局長 李國勝

四平街德昌福合名會社 侯堯雪

四平街警務科長 傅秉鈞

四平街株式會社功成銀行 李趾春

梨樹縣梨樹街長 王式會

梨樹大興當總當 陳文

梨樹商工公會 職員一同

大興洋行 侯信齋

雙遼縣臥[illegible]村長 卜蘭亭

雙遼縣太平村長 賈鳳鳴

膽榆郵政局長 周恒福

膽榆縣膽榆街長 劉玉亭

懷德縣公署 縣長 宋毅 副縣長 田崎庫三 外職員一同

公主嶺商工公會 會長 大口清太 副會長 張惠卿 同 荊瑞五 常務理事 桃井義吉

四平街 商工公會

四平街師道學校 校長 傅育初 副校長 松尾信之助 外職員一同

梨樹縣公署 縣長 莊紹裕 副縣長 遠藤昌義 外職員一同

四平街市公署 市長 薄井友治 副市長 王作述 外職員一同

滿洲帝國協和會四平街地區本部 本部長 中村太郎 事務長 工藤久吉 都市指導科長 林金藏 地方指導科長 波多江健夫 職員一同

梨樹縣興農合作社 社長 莊紹裕 理事長 木村仁郎

區長會

四平街市教育會

四平街石油販賣株式會社 社長 眞鈞生

膽榆縣公署 蘇紹泉 藤田實

鎭東縣公署 縣長 譙金聲 副縣長 長井健爾

大興洋行

四平街市 火曜會

四平街市立病院 院長 柳榮 職員一同

和龍分社

蓮芳屯 春興永 張寶林

三道溝東區 門德林

三道溝北區 崔國祥

濟世醫院 院長 新井島三 舊 朴悌極

和龍稅捐局長 王甲如

榮光皮鞋店 史景慶

一品新飯莊 王宗武

東興合百貨商店 傅玉鑫

德陞祥 孔慶德

百萬號 吳原正一

春日和燒鍋 魏樹德

和興木廠 顏景厚

和發木廠 桑連成

利發木廠 牛利發

三道溝理髮組合長 高俊士

明新飯店 王鳳樓

春發永 李永春

振昌號 馬振邦

桂花院 賈桂林

李鳳堂 藺本成

天增泰 李紹忱

富升藥房 劉依芝

三道溝專賣局 局長 李鍾文

新亞源油坊 李敬軒

人和永酒局 韓子生

義興糖莊 溫盛山

恒利時計店 楊植田

和龍郵政局 李太永

慶生東 劉玉卓

義興德 王顯榮

法庫分社

萬盛長絲房百貨店

大興公司法庫營業所

天聚德糧棧加工業

福勝和合名會社

福祥海燒鍋糧棧

大同製米工廠

法庫縣公署一同

法庫街 街長 單振綱 副街長 田代重市

法庫商工公會 職員一同

法庫縣興農合作社 職員一同

法庫電報電話局 局長 趙東園

法庫稅捐局 職員一同

協和會法庫縣本部

依蘭分社

依蘭

綿製品小賣商組合理事長 王潤庭

製棉販賣組合〃 孫秀山

主要糧穀加工〃〃 劉文軒

糧棧〃〃 姜子歧

糧穀販賣〃〃 孫鶴九

油坊業〃組合長 曲永川

砂糖〃〃 程仲三

捲煙販賣〃〃 焦根茂

米穀〃理事長 清水玉峰

窯業〃〃 佐藤多賀雄

膠皮鞋〃組合長 成瀨功

木材配給〃〃 鶴岡仁藏

五金商〃〃 張丕哲

皮革〃〃 李福增

依蘭商工公會 會長 梁秀臨 副會長 王潤庭 同 劉文軒 常務理事 許祖康

依蘭縣警務科長 依蘭縣警正 張時中

協和會依蘭縣本部

莊河分社

莊河縣長 王鳳鳴

莊河縣 副縣長 田中鈞一